Enghien - Edingen

Magazine d'informations communales

Dossier Sport

Pages 4 à 8

Juin 2023 87

LaSemo 2023

Codes promo pour les Enghiennois

Page 19

Entretien des trottoirs

Rappel règlement général de police

Page 29

Agence immobilière

impact imma

Depuis 2004, notre équipe négocie toutes vos transactions immobilières

Note Google Reviews : 4,7/5

★★★★★

Dominique M.: « Les échanges ont été très constructifs. Je recommande vivement cette agence. »

Cédric D. : « Agence immo super professionnelle. Je recommande 👍 »

BRABANT WALLON
Grand Place, 8 à Tubize
02/390 05 90

HAINAUT
rue de Bruxelles, 20 à Enghien
02/396 19 61

www.impactimma.be

On s'occupe de vous !

Impactimma srl · TVA.: BE0862.296.544 · Agent Immobilier agréé IPI : 503069

G-Block
Metal door

THE DOOR OF YOUR SECURITY

Chemin Preuscamps 16
B-7822 Ghislenghien

Uniquement sur rdv
+32 (0)68 26 66 10
info@G-Block.be
www.G-Block.be

TVA : BE 0448.569.867

CESAM NATURE
Stages

A chaque vacances scolaires
AU COLLÈGE ST-AUGUSTIN

Semaines extraordinaires

45 thèmes de stages 24 ans d'expérience
CESAM-NATURE.COM

Edito

Aujourd'hui, les citoyens demandent d'être écoutés davantage qu'une fois tous les six ans, lors des élections. Il est sain que la démocratie devienne plus participative, sain que des personnes s'expriment dans leur quartier pour attirer l'attention sur les problèmes qu'ils rencontrent, sain aussi que les habitants s'engagent dans les projets proposés par la Ville (notamment le budget participatif - voir page 15) ou par le monde associatif.

La participation au débat commence par une bonne information. Depuis 2020, les débats du Conseil communal sont retransmis en direct ou consultables en différé. Depuis le 1er avril, le Portail Délibérations.be permet en outre aux citoyens d'accéder aux projets de décision des conseils communaux en plus des ordres du jour. N'hésitez pas à consulter ces informations.

Dans une petite trentaine de quartiers, des « Fêtes de voisins » ont récemment été organisées, avec ou sans le soutien matériel de la Ville. Il est essentiel d'entretenir le lien social de cette manière. C'est aussi l'occasion de se mobiliser pour exprimer les préoccupations des habitants. Trois fois par an, les autorités communales invitent les comités de quartier pour échanger sur les sujets qui les préoccupent. Agissons ensemble pour faire vivre la démocratie !

Olivier Saint-Amand - Bourgmestre

Tegenwoordig vragen burgers om meer dan een keer om de zes jaar, tijdens de verkiezingen, gehoord te worden. Het is goed dat de democratie meer participatief wordt, dat mensen lokaal hun stem laten horen om aandacht te vestigen op problemen die ze tegenkomen en dat bewoners betrokken worden bij projecten die door de stad (met name de participatiebegroting - zie blz. 15) of door de vrijwilligerssector worden voorgesteld.

Deelname aan het debat begint met goede informatie. Sinds 2020 worden de debatten van de gemeenteraad live uitgezonden of kunnen ze offline worden geraadpleegd. Sedert 1 april kunnen de burgers via de site 'Délibérations.be' niet alleen de agenda's van de gemeenteraden raadplegen, ze hebben ook toegang tot de ontwerpbesluiten van de gemeenteraden. Aarzel niet om deze informatie te raadplegen.

In een dertigtal wijken werden onlangs «Buurtfeesten» georganiseerd. Deze gingen door, al dan niet met materiële steun van de Stad. Het is belangrijk zo de sociale banden te onderhouden. Het is ook een gelegenheid om bijeen te komen en de bezorgdheden van de buurtbewoners te verwoorden. Drie keer per jaar nodigt het gemeentebestuur de wijkcomités uit om te praten over thema's die hen bezighouden. Laten we samenwerken om de democratie tot leven te brengen!

Olivier Saint-Amand - Burgemeester

Editeur responsable
Verantwoordelijke uitgever

Olivier Saint-Amand
Avenue Reine Astrid, 18b
7850 Enghien

Réalisation/Realisatie:
Sprl REGIFO
Rue Saint-Roch, 59
5070 Fosses-La-Ville

Cover:
Christophe Coets

Tirage/Oplage:
7250 ex.

Enghien, une ville qui soutient le sport

Depuis toujours, la Ville d'Enghien soutient la pratique sportive en investissant des montants importants dans des infrastructures exceptionnelles. Les acteurs du secteur bénéficient en outre de subsides avec le même objectif de promotion du sport.

Piscine, sports d'équipe, sports de raquette, jogging, vélo, fitness, arts martiaux... A Enghien, il est difficile de ne pas trouver son bonheur... L'offre sur le site de Nautisport et à la salle omnisport de Petit-Enghien dépasse celle qu'on attend généralement d'une commune de moins de 15 000 habitants.

Lors du Conseil communal du 20 avril, l'assemblée a décidé de modifier le règlement communal sur l'octroi des subventions aux associations sportives. Un changement qui a pour but de simplifier des démarches devenues complexes au fil des modifications. La nouvelle formule de ce subside se divise en deux parts : un premier forfait de 300 € auquel chaque club peut prétendre et une deuxième part variable en fonction du nombre de membres pratiquants actifs (7 € pour les membres de moins de 18 ans et 3 € pour les membres de plus de 18 ans). Un montant de 20 000 € est inscrit au budget communal pour ce subside. Le règlement relatif à ces subventions est disponible dès à présent. Il précise les différentes conditions d'octroi.

Par ailleurs, la Ville d'Enghien soutient également le complexe sportif Nautisport avec un subside annuel de quelque 800 000 €. Une aide non négligeable qui permet notamment de réduire le tarif des locations des salles et terrains de sport. Très concrètement, le coût de revient moyen d'une heure d'utilisation d'une des infrastructures est de 60 € alors que la location pour un club ne dépasse pas les 20 €.

Pour améliorer la qualité de l'accueil sur le site de Nautisport, des aménagements supplémentaires sont encore nécessaires, notamment en ce qui concerne le parking. L'obtention des subsides régionaux pour tous ces investissements est complexe car la concurrence entre les différents centres sportifs est rude par rapport à des enveloppes budgétaires wallonnes limitées.

Door aanzienlijke geldsommen te investeren in buitengewone infrastructuur heeft de stad Edingen sport altijd gesteund. Ook de betrokkenen in de sector krijgen subsidies met hetzelfde doel, de promotie van de sport. Tijdens de gemeenteraad van 20 april heeft de vergadering besloten het gemeentelijk reglement voor de toekenning van subsidies aan sportverenigingen te wijzigen. Doel van de wijziging is een vereenvoudiging van de procedures die in de loop der jaren ingewikkeld waren geworden. De nieuwe subsidieformule bestaat uit twee delen: een eerste forfaitair bedrag van 300 euro waarop elke club recht heeft, en een tweede variabel deel op basis van het aantal actieve leden (7 euro voor leden onder de 18 en 3 euro voor leden boven de 18).

Réactions FORUM

ECOLO
Pascal Hillewaert

Pour ECOLO, il est essentiel de soutenir la pratique du sport afin d'être en **bonne santé physique** et mentale, ainsi que pour créer du lien social. Soigner sa condition, c'est se prémunir contre les problèmes cardiovasculaires, de surpoids, de stress, de sommeil, d'ostéoporose... Bref, le sport contribue au bonheur et à **l'estime de soi**.

ECOLO est fier des **nombreuses infrastructures disponibles** à Enghien. La diversité de l'offre est exceptionnelle à l'échelle d'une commune comme la nôtre : natation, sports d'équipe, sports de raquette, golf, vélo, jogging, randonnée, fitness... une infrastructure **adaptée aux besoins de chacun** existe à Nautisport.

Le budget communal soutient significativement Nautisport avec un subside d'un peu plus de **800 000 €** qui est versé chaque année. De cette manière, les clubs payent un **tarif nettement inférieur au coût réel** des infrastructures : pour une location d'une heure dans un hall (20 €), le coût à charge de Nautisport est en réalité de 60 €. Cette proportion d'un tiers/deux tiers se retrouve aussi pour la piscine et les autres infrastructures.

Grâce au soutien de la Ville, la pratique du sport reste financièrement **accessible au plus grand nombre**. Le CPAS aide en outre les familles pour lesquelles ces tarifs sont un obstacle.

Les clubs ont eux aussi des frais importants (affiliation, arbitres, assurance...). Pour réduire les cotisations réclamées à leurs membres, la Ville a prévu un autre subside. **Un budget de 20 000 € est partagé entre les clubs**. ECOLO se réjouit de la simplification du mécanisme de répartition qui privilégie notamment la **pratique sportive des jeunes.**

La gestion de Nautisport est un défi quotidien. L'année 2022 a été particulièrement pénible avec l'inflation des prix (énergie, salaires...). Mais de nombreuses **mesures de bonne gestion** ont été mises en place. Symboliquement, une fuite d'eau dans un bassin de la piscine qui occasionnait des pertes financières depuis de très nombreuses années a enfin été réparée !

Réactions FORUM

EN MOUVEMENT
Fabrice Letenre

Nous avons la chance de disposer d'un centre sportif d'envergure qui propose une multitude d'installations.

Notre piscine comprend un bassin sportif de 25 mètres, une zone d'apprentissage pour les tout-petits, une pataugeoire pour les bambins et leurs parents, ainsi qu'une aire de loisirs avec une rivière sauvage, une piscine à vagues et un toboggan. De nombreux clubs utilisent nos infrastructures pour initier nos jeunes à la natation et à la plongée.

Le centre Nautisport est doté de plusieurs halls sur place, ainsi que du hall omnisports de Petit-Enghien, qui permettent à divers clubs et écoles de la région de pratiquer des activités telles que le tennis, le basket-ball, le volley-ball, le football en salle et le badminton. Sans oublier nos deux terrains synthétiques pour le football et le hockey.

Notre offre est complétée par une salle de fitness ouverte à tous, un club d'haltérophilie, une salle de spinning et divers cours collectifs.

Sans oublier les terrains de tennis et de football situés au Petit Parc.

Au total, **plus de 300 000 personnes** (toutes disciplines sportives confondues) fréquentent nos différentes installations. Bien que le Nautisport génère ses propres revenus, il est indispensable de lui apporter un soutien financier. Ainsi, **l'aide communale** s'élève à un peu plus de **800 000 € par an** pour les infrastructures mentionnées, auxquelles s'ajoute un complément de subventions **directement accordé aux clubs** pour un montant de **20 000 €**.

Cependant, nos infrastructures commencent à vieillir, et c'est pourquoi un vaste projet de rénovation a été lancé. **Plusieurs demandes de subsides sont en cours**, notamment la rénovation énergétique complète de la structure de la piscine, ainsi que l'amélioration du traitement de l'eau et de l'air. De plus, nous prévoyons également la rénovation du hall sportif, ainsi qu'une réflexion sur le hall de Petit-Enghien.

PS
Christophe Deville

Une activité sportive régulière permet le développement du **bien-être physique et mental** de la personne. Le sport est donc un excellent moyen pour maintenir une bonne santé. De plus, il constitue aussi un **facteur d'insertion et d'acceptation des différences**. C'est pour ces raisons que le sport doit faire l'objet d'une priorité dans le cadre d'une politique locale et, c'est bien le cas dans notre commune.

Chaque année, de par son transfert auprès de la Régie communale autonome Nautisport, notre commune engage des **sommes considérables** pour **encourager, développer et permettre une pratique sportive** conforme aux besoins et aux envies de chacun.

Ces dernières années, notre centre sportif a bien évolué : de **nouveaux terrains synthétiques** ont vu le jour, de **nouvelles salles de cours collectifs** ont été créées, de **nouvelles activités et disciplines** se sont développées... autant d'éléments qui attestent d'une réelle volonté d'un développement sportif tant au niveau des autorités qu'au niveau des acteurs de terrains, les clubs de sport en premier lieu.

Une nouvelle procédure pour l'octroi de subsides aux clubs sportifs a vu le jour. Une révision des critères d'attribution a été opérée afin de **valoriser davantage la pratique sportive des plus jeunes.**

Enfin, il est bien entendu que d'autres initiatives pourraient encore se développer en sollicitant peu de moyens, nous pensons ici, par exemple, au développement du sport de rue. Actuellement, sur proposition des élus socialistes, un projet de parcours sportif, sur application smartphone, en accès libre, dans le Parc, est à l'étude.

Soyons fiers de nos infrastructures mais aussi de l'ensemble des acteurs de terrain : **clubs, bénévoles, sportifs en tout genre qui font vivre le sport au quotidien !**

ENSEMBLE ENGHIEN
Quentin Merckx

Nous souhaitons soutenir la pratique du sport à travers 3 axes :

1. Un soutien des jeunes Enghiennois qui pratiquent un sport. Dans cette optique, nous souhaitons mettre en place un chèque sport d'un montant minimum de 50 €. Ce chèque vise à aider les familles à payer leurs cotisations sportives et à rendre ainsi la pratique sportive plus accessible à tous. Le sport est essentiel au développement physique et mental des jeunes, et nous souhaitons encourager leur engagement dans des activités sportives enrichissantes.

2. En parallèle, nous souhaitons soutenir les clubs sportifs en travaillant main dans la main avec l'échevinat des sports. Notre échevin se consacrerait activement à la recherche de subventions extra-communales pour soutenir financièrement les clubs. Les clubs sportifs ont souvent besoin d'un soutien pour organiser des événements, améliorer leurs installations ou simplement assurer leur fonctionnement. C'est pourquoi nous mettrions à disposition le service des sports de la commune pour les aider dans leurs démarches de demande de subventions auprès d'organismes tels que l'Adeps, Infrasport, etc.

Il est à ce titre dommage que la ville d'Enghien, à l'instar des autres villes et villages voisins, ne soit pas reconnue comme ville sportive par l'Adeps. Même Silly a deux étoiles dans ce classement avec une infrastructure beaucoup plus légère !

3. Enfin, nous continuerons à investir dans des infrastructures de qualité au sein de la régie communale Nautisport. Conscients de l'importance d'avoir des installations sportives modernes et bien entretenues, nous nous engageons à maintenir et à améliorer les infrastructures existantes, tout en étudiant la possibilité d'agrandir et de diversifier les espaces dédiés aux activités sportives. Ensemble-Enghien souhaite offrir aux Enghiennois un lieu où ils pourront s'épanouir et pratiquer leur sport favori.

MR
Florine Pary-Mille

Consciente des bienfaits d'une pratique sportive régulière, Enghien soutient, depuis des décennies, le sport en investissant des moyens conséquents dans des infrastructures comme Nautisport, le hall de Petit-Enghien, les installations outdoor et en subventionnant les clubs locaux.

La politique sportive nécessite une gestion spécifique difficile à maîtriser. D'une part, une gestion humaine : répondre aux attentes des utilisateurs, des tarifs pas trop onéreux, une offre diversifiée tenant compte de l'émergence de nouvelles disciplines, des infrastructures et des plannings bien adaptés et des conditions d'utilisation optimale en termes de sécurité et d'hygiène.

D'autre part, une gestion financière et budgétaire rigoureuse. Une planification des travaux de rénovation, d'entretien, de modernisation, d'adaptation aux nouvelles normes réglementaires, des mesures pour maximiser les économies énergétiques et maîtriser les coûts d'énergie… une recherche de subsides difficile à obtenir vu les finances régionales exsangues.

Cette gestion doit également tenir compte des disponibilités budgétaires limitées d'une ville de moins de 15 000 habitants et de la concurrence avec les centres sportifs voisins.

Le MR se félicite d'avoir contribué au dynamisme sportif en défendant les dossiers de subsides pour le hall de tennis accessible aux personnes en situation de handicap, les terrains synthétiques, la rénovation du toboggan, des vestiaires et sanitaires, en développant les cours collectifs dans de nouvelles disciplines, en contribuant à l'organisation d'événements et animations dopant l'image de notre ville (remise des mérites sportifs, 25 heures spinning, Trophée Commune sportive de l'ADEPS,…)

Pour le MR, une politique sportive efficace se construit autour de plusieurs axes :

- la modernisation et le maintien du patrimoine sportif
- le développement de la pratique sportive accessible à tous
- l'aide matérielle et logistique aux clubs locaux
- la mise en place d'évènements, d'animations sur les bienfaits du sport

Bienvenue vélos !

Cet été, Nautisport réserve une place de choix aux vélos. Une première « Fête du Vélo » sera organisée le samedi 12 août autour du départ du « Wallonia Gravel Tour ».

En plus de déposer un dossier pour obtenir le précieux label wallon « Bienvenue Vélo », le Nautisport se mobilise pour accueillir toujours mieux les cyclistes. Le parcours menant du complexe sportif au Parc d'Enghien a ainsi été aménagé afin de protéger les adeptes de la mobilité douce, tandis que des stages vélo (Printemps) et VTT (été) ont été proposés aux plus jeunes.

Pour mettre à l'honneur les adeptes de la Petite Reine, pour initier celles et ceux qui n'en seraient pas encore fans et pour aider les cyclistes à mieux s'équiper et à mieux se protéger, le Nautisport organise la **1ère Fête du Vélo**, le samedi 12 août, en partenariat avec la Ville d'Enghien et le Cyclo Bol d'Air.

Au programme :
- 3 parcours accessibles, imaginés par le Cyclo Bol d'Air : 20 km (route), 50 km (gravel), 70 km (gravel)
- Pour petits et grands : ateliers d'initiation au gravel, au VTT et au vélo « classique »
- Séances de découverte de l'indoor cycling
- Démonstrations et stands divers : police, réparation, braderie « cycliste », etc.
- Départ de la 1ère étape (Enghien-Charleroi) du Wallonia Gravel Tour 2023 (voir encadré).

Informations et horaire : nautisport.be

Wallonia Gravel Tour 2023

Le siège social de la FFBC (Fédération francophone belge de cyclotourisme et du VTT)) se trouve dans notre commune. Et c'est aussi la Ville d'Enghien qui a été choisie pour le départ du 2ème Wallonia Gravel Tour Bikepacking. Le parcours, un circuit de 480 kilomètres sur les routes et chemins du Hainaut, est donné sous forme de trace GPS. Il ne comporte pas de difficultés techniques majeures. Des événements sont prévus au départ et à l'arrivée de chaque étape.

Deze zomer heeft Nautisport een speciale aandacht voor de fietsen. Het eerste «Fête du Vélo» wordt georganiseerd op zaterdag 12 augustus. Dit is de datum waarop de «Wallonia Gravel Tour» start.

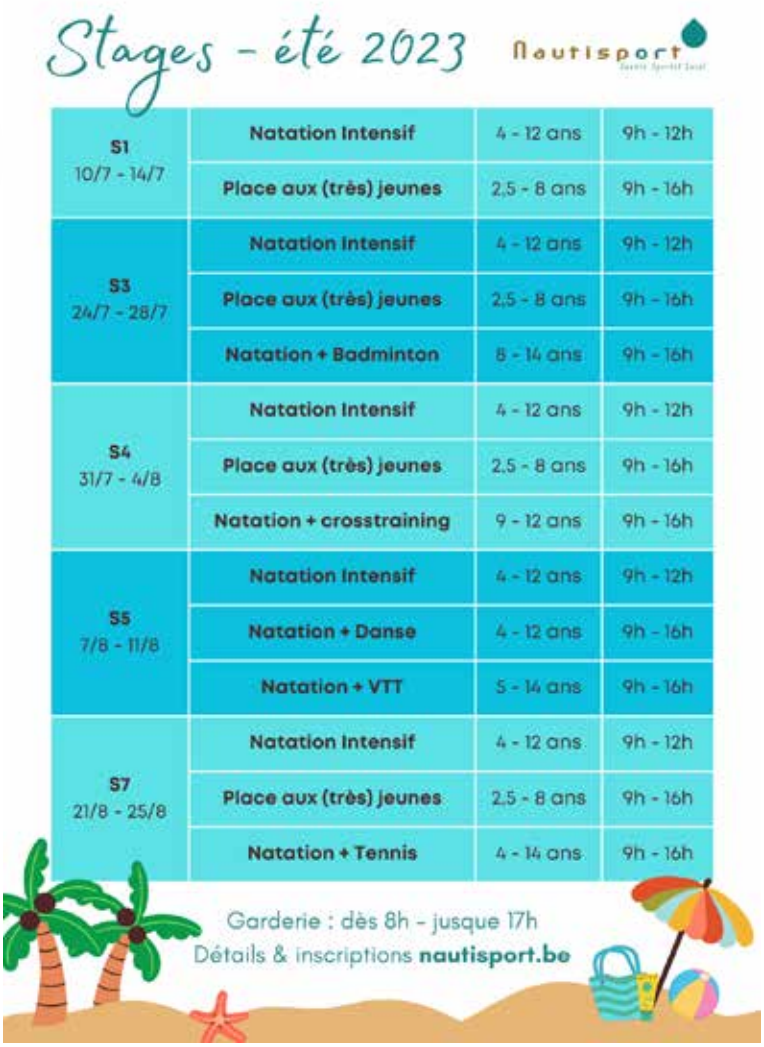

S1 10/7 - 14/7	Natation Intensif	4 - 12 ans	9h - 12h
	Place aux (très) jeunes	2,5 - 8 ans	9h - 16h
S3 24/7 - 28/7	Natation Intensif	4 - 12 ans	9h - 12h
	Place aux (très) jeunes	2,5 - 8 ans	9h - 16h
	Natation + Badminton	8 - 14 ans	9h - 16h
S4 31/7 - 4/8	Natation Intensif	4 - 12 ans	9h - 12h
	Place aux (très) jeunes	2,5 - 8 ans	9h - 16h
	Natation + crosstraining	9 - 12 ans	9h - 16h
S5 7/8 - 11/8	Natation Intensif	4 - 12 ans	9h - 12h
	Natation + Danse	4 - 12 ans	9h - 16h
	Natation + VTT	5 - 14 ans	9h - 16h
S7 21/8 - 25/8	Natation Intensif	4 - 12 ans	9h - 12h
	Place aux (très) jeunes	2,5 - 8 ans	9h - 16h
	Natation + Tennis	4 - 14 ans	9h - 16h

Pour et avec les Enghiennois·es !

Consultation citoyenne 2022 – En quelques chiffres

- 4 séances d'information et d'échanges dans les villages, hameau et centre-ville
- 6 réflexions thématiques à l'échelle du territoire
- Près de 160 personnes informées et consultées
- Répartition thématique des constats émis par la population :

Commission locale de Développement rural

Le 11 avril dernier, s'est tenue la première séance de la Commission locale de Développement rural. Ses 60 membres (dont un quart de conseillers communaux) représenteront la population dans la co-construction d'un programme d'actions pour notre commune.

De eerste vergadering van de plaatselijke commissie voor plattelandsontwikkeling vond plaats op 11 april. Haar 60 leden (waarvan een kwart gemeenteraadsleden) zullen de bevolking vertegenwoordigen bij de gezamenlijke uitstippeling van een actieprogramma voor onze gemeente.

Enquête vélo

La mobilité ayant suscité de nombreuses réactions, nous proposons une première action sur la mobilité cycliste. Une enquête est ouverte jusqu'à fin septembre : https://mobilitecyclable-enghien.gogocarto.fr.

Elle pose des questions :

- **Sur le réseau cyclable :**
  - o Sur les itinéraires cyclables renseignés, quels sont les obstacles rencontrés ?
  - o En dehors des itinéraires proposés, quels sont les maillons qui vous sembleraient utiles pour compléter le réseau cyclable « cyclo-papillon » ?
- **Sur le stationnement pour les vélos :**
  - o Les emplacements actuels conviennent-ils ?
  - o Quels nouveaux emplacements suggéreriez-vous ?

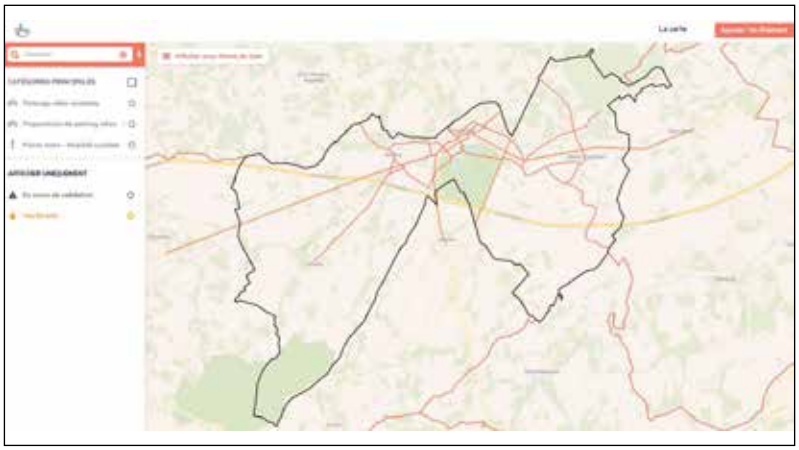

Tot eind september loopt er een enquête over fietsmobiliteit (https://mobilitecyclableenghien.gogocarto.fr). In de enquête worden vragen gesteld over zowel het fietsnetwerk als de fietsenstallingen.

Enghien - Edingen

Contacts

Service environnement : 02 397 14 40 - environnement@enghien-edingen.be
Fondation Rurale de Wallonie : 069 87 10 90 - wallonie.picarde@frw.be

HANDY HOME
WIELANT
Rempart Saint-Joseph, 34 - 7850 Enghien
02/395.56.06 - www.wielant.com
QUALITÉ, SERVICE
& COMPÉTENCES
PROFESSIONNELS
À ENGHIEN DEPUIS 1981
SCAN ME
QUINCAILLERIE OUTILLAGE
JARDINAGE DÉCORATION

Véronique Vandermeeren
Réflexologie - Massothérapie
Thérapie du dos
Retrouvez-moi à l'espace Zen du festival La Semo cette année !
0472/83 82 02
veronique-vandermeeren.be

JEROME DECHIEF
JARDINERIE
Plantes annuelles, d'intérieures et vivaces
Nourriture et accessoires d'animaux
Terreaux, engrais et semences
Outils de jardin et poterie
Décorations
0498060483 (Magasin) 0477276364 (Entreprise)
18 rue des Bas rouges
7191 Ecaussinnes

CÉDRIC PLOMBERIE
CHAUFFAGE & SANITAIRE
ENTRETIEN
DÉPANNAGE
INSTALLATION
WWW.CEDRICPLOMBERIE.BE
INFO@CEDRIC-PLOMBERIE.BE
TEL: +32(0) 486 48 48 82

Votre Courtier
Votre meilleure Assurance
Baudoux.
BUREAU DE COURTAGE - ERIC BAUDOUX SPRL
Assurances
Toutes compagnies
Toutes branches
Assistance téléphonique
24h/24 7j/7
AG INSURANCE AXA Allianz TVM Baloise Insurance DAS DKV ARAG
FSMA : 13125
Grand-place 2 - 7850 Enghien II Route de Quenast 13 - 1430 Bierghes
Tél. 02/395 51 40 - info@baudoux.be

Décès du 01/02 au 30/04/2023

Appelmans Léonce, **Bombois** Emile, **Bossin** Anny, **Bouvart** Christiane, **Bruynseels** Joseph, **Carion** Martha, **Chevalier** Annie, **Claes** André, **Claes** Roger, **Clinckart** Marie-France, **Codevelle** Monique, **Cuvelier** Michel, **Dannau** Nelly, **De Duffeleer** Alice, **Deblander** Jeanine, **Delcroix** Eva, **Deley** Léa, **Deneyer** Cécile, **Devos** Jean, **Devroede** Marie, **Digiorgio** Samantha, **Dosogne** Christian, **Famaey** Colette, **Gain** Marcel, **Germen** Chantal, **Grégoire** Patrick, **Kint** Anna, **Lebrun** Georges, **Leclercq** Georges, **Lerat** José, **Louvet** Francy, **Mol** Frédéric, **Moreels** Paul, **Peulders** Nicole, **Pihen** François, **Robert** Lydie, **Rose** Alex, **Rossel** Jean, **Ruytens** André**,** **Semoulin** Maria, **Spanoghe** Yolande, **Van Der Taelen** Simone, **Vandenhoute** Henri, **Vanderoost** Jean, **Vanvreckem** Andrée, **Verhezen** Karel, **Vliers** Paul.

Mariages du 01/02 au 30/04/2023

Sacha HEYMANS et Linda DERU

Frédéric AUPETIT et Gisèle DERU

Ramadan KUCI et Sidorela KADAJ

Caroline BARBOSA DONE et Ettore DEVISSCHER

Destruction gratuite des nids de frelons asiatiques

La destruction des nids de frelons asiatiques est désormais prise en charge gratuitement par la zone de secours Hainaut-Centre.

Le frelon asiatique ressemble à une grosse guêpe. C'est une espèce invasive qui menace la biodiversité. Il n'est pas réellement dangereux pour l'homme. Il l'est beaucoup plus pour les abeilles, puisqu'il s'attaque en priorité aux ruchers pour se nourrir.

En aucun cas, il ne faut tenter de détruire le nid soi-même ! Cela ne peut être réalisé que par du personnel spécialement formé et équipé pour cette tâche. Si vous constatez la présence d'un nid, il convient d'en informer les services de secours, via le numéro 112.

Comment reconnaître le nid ?

Le nid primaire

Le nid secondaire

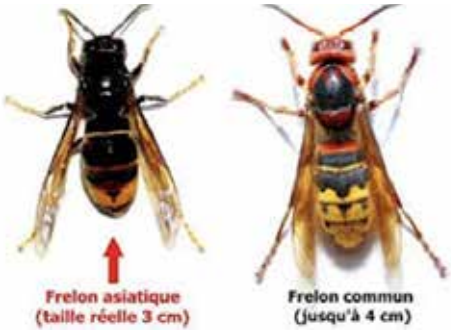

Le frelon asiatique est principalement noir, avec une bande orangée sur l'abdomen et des pattes très jaunes.

De vernietiging van Aziatische horzelnesten wordt voortaan gratis uitgevoerd door de hulpdiensten van Henegouwen-Centrum. Als u een nest vindt, bel dan de hulpdiensten op het nummer 112.

Le chantier du curage de l'étang de la Dodane

Les travaux ont débuté le 13 mars dernier par le retrait de la végétation installée sur les vases et par l'étêtage des saules têtards. Depuis quelques semaines, deux pompes assèchent l'étang. Les vases sont progressivement extraites et mises à décanter sur un terrain à proximité. La grille, qui sépare le Parc de la ville, sera démontée et entreposée en vue de son examen. Les travaux comprennent aussi le placement d'une vanne déversoir au niveau du pont de la rue d'Hoves, vanne qui permettra la gestion des niveaux d'eau, utile pour l'étang de pêche situé en aval.

L'objectif est de rétablir l'approvisionnement en eau de l'étang de la Dodane, d'améliorer la qualité des eaux et de participer à la lutte contre les inondations.

Op 13 maart is begonnen met het verwijderen van slib van de Dodane. Het doel van de werkzaamheden is de watertoevoer naar de vijver van de Dodane te herstellen, de waterkwaliteit te verbeteren en overstromingen te helpen voorkomen.

La Dodane : un peu d'histoire

La ville d'Enghien était jadis ceinturée de douves. Cinq ponts les enjambaient : à la porte de Bruxelles, la porte d'Hérinnes, la porte de la Gaine ou de Gand (au bout de la rue de Nazareth) et la porte de Wijngaerd (rue du château). La Dodane est le dernier vestige de ces douves. Elle se trouvait à la porte d'Hoves.

Au Moyen Âge, le pont comportait un pont-levis et était complété d'une tour de garde. Son nom tient au fait que le pont était en dos d'âne.

Sur le plan de la ville d'Enghien de Jacques Deventer (+/-1550), on lui donne des dimensions importantes. On peut distinguer une porte de chaque côté du pont. C'est la première porte de la ville où se percevaient les droits d'entrée.

La destruction des fortifications de la ville par les forces espagnoles, en 1677, et la construction de la chaussée reliant Ath à Hal, en 1748, par Marie-Thérèse d'Autriche (1717-1780), ont donné au pont sa structure actuelle. Sa conception serait l'œuvre de Giovanni Servandoni (1695-1766), architecte italien.

Les balustres qui en décorent le parapet et les escaliers sont identiques à celles qui encadrent la fontaine Mélusine, au Parc d'Enghien. Elles s'apparentent aux colonnettes du Pavillon des Sept Etoiles, du Grand Canal et de l'escalier qui mène à la tour de la Chapelle castrale. Elles furent posées en 1788.

Les grilles en fer forgé qui décorent les cinq portillons portent les initiales des ducs d'Arenberg, derniers seigneurs d'Enghien qui en étaient propriétaires jusqu'en 1904, date à laquelle le pont fut offert à la Ville.

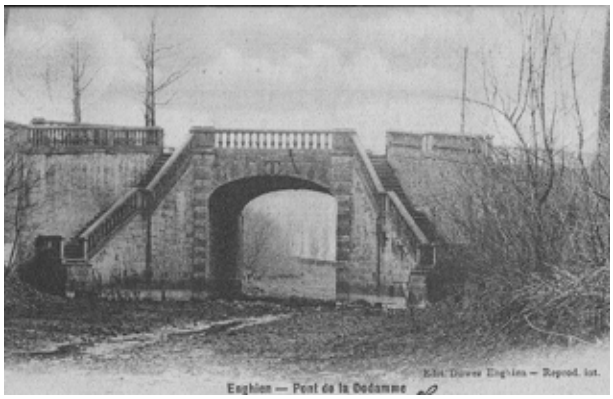

Dodane (1905) ... à sec !

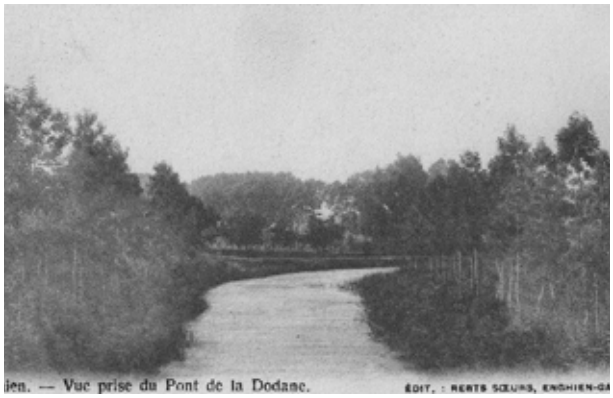

Vue de la Dodane bucolique au début du 20e siècle prise du pont.

De stad Edingen was ooit omgeven door grachten. Er waren vijf bruggen; aan de Brussel poort, aan de Herne poort, aan de Gaine of de Gent poort (aan het einde van de Nazarethstraat), aan de de Wijngaerd poort (Kasteelstraat). De Dodane is het laatste overblijfsel van deze grachten. Hij bevond zich aan de Hove poort.

Texte réalisé en collaboration avec le Cercle Royal Archéologique d'Enghien. www.crae.be

prik&tik
Uw drankenspecialist

DRINKS
DEUX-ACREN

STEENWEG OP GERAARDSBERGEN 35 - 068 55 32 77
www.claryssedranken.be

prik&tik
votre spécialiste en boissons

OLÉ OLÉ ROSÉ
5+1 GRATUIT sur Summertime 1.5l / 3l.

Gagnez un Party Speaker de Desperados.

Inscription au magasin, 'loting' le 15/07/2023. Nous révélerons le gagnant sur notre page Facebook.

Gratuit un sachet de Croky Thai Curry pour achat de 20€*

*(excl. vidange)
sur présentation de ce bon

Actions valables jusqu'au 15 juillet 2023

ITINÉRANCE
VOYAGES

067 / 48 55 42
104 rue de la Haie, 7190 Ecaussinnes
www.itinerance.be

MSC
CRUISES
Croisières en vente dans votre agence préférée

Travaux d'entretien des routes et maillage cyclable

Les travaux de réfection de la voirie à la rue Fontaine à Louche renforcent la sécurité et sont un élément du maillage des itinéraires cyclables entre la ville et les villages. Tandis que la première phase du chantier touchait à sa fin, la deuxième phase a démarré le 22 mai.

A l'occasion des travaux de rénovation de la voirie, un dispositif ralentisseur particulièrement efficace et concerté avec les riverains a été installé sur le tronçon entre la chaussée de Bruxelles et la rue des Déportés. La largeur de la voirie sera réduite dans le tronçon suivant afin d'obtenir le même effet positif pour la sécurité.

Les trottoirs de la rue des Déportés seront prolongés le long des habitations de la rue Fontaine à Louche afin de réserver un espace sécurisé pour les piétons. Sur le tronçon concerné par ces travaux, un espace a été marqué pour les vélos. Il s'agit d'un élément important du maillage cyclable qui se construit progressivement entre le village de Petit-Enghien, le centre-ville et la gare.

De wegwerkzaamheden in Pollepelbronstraat zijn bedoeld om de veiligheid te versterken. Dit gebeurt door, in overleg met de buurtbewoners, een efficiënte snelheid remmende constructie aan te brengen. Deze werken vormen een belangrijk onderdeel van het fietsnetwerk dat geleidelijk tot stand komt tussen het dorp Lettelingen, het stadscentrum en het station. De tweede fase van de werken begon op 22 mei.

10ème appel à projet « Commune participative »

Ce nouvel appel à projet s'adresse aux comités de quartier. Il vise à encourager et soutenir les initiatives des groupes d'habitants en faveur de l'environnement, la sécurité, les liens sociaux, la communication, la solidarité... Cette année, l'accent sera mis sur les projets qui visent à perpétuer la mémoire ou la mise en valeur du patrimoine.

La Ville d'Enghien a prévu un budget pour réaliser des petits investissements dans le cadre de cet appel.

Le point sur les logements publics enghiennois

La Ville, le CPAS, Haute Senne Logement et l'AIS gèrent les 394 logements publics enghiennois. Un parc immobilier qui est appelé à s'agrandir.

Selon le dernier inventaire, Enghien dispose de 394 logements publics. Ceux-ci représentent 6,4 % du parc immobilier de la commune. Un chiffre en deçà du quota de 10 % préconisé par la Région wallonne qui ne tient cependant pas compte de l'attractivité de la commune et de la croissance rapide du parc immobilier privé (à Enghien, les pouvoirs publics sont dans l'incapacité de construire au même rythme que les promoteurs immobiliers).

Quatre acteurs publics se partagent ces habitations sociales : la Ville (59), le CPAS (17), la Société de Logement de Service Public (SLSP) Haute Senne Logement (296) et l'Agence Immobilière Sociale (AIS) Promo-logement (22).

Parmi les logements gérés par le CPAS, on compte 3 logements de transit, 2 abris d'urgence et 3 logements d'accueil pour les personnes en statut de protection internationale.

Douze nouveaux logements

Ce parc immobilier va s'agrandir prochainement. Dans le projet immobilier « La Fonderie », un accord a été trouvé avec le lotisseur pour céder à la Ville un des logements, à titre gratuit. Cinq logements seront également mis en location par l'AIS.

La société Haute Senne Logement a, quant à elle, décidé de démolir les douze petites maisons de la rue Herman Delplanche devenues obsolètes et énergivores, pour les remplacer par dix-huit appartements neufs et énergétiquement au top.

Infos : 02 397 14 20
logement@enghien-edingen.be

In Edingen zijn de 394 sociale woningen verdeeld over vier openbare instanties: het stadsbestuur (59), het OCMW (17), de Société de Logement de Service Public (SLSP) Haute Senne Logement (296) en het sociaal vastgoedkantoor (AIS) «Promo-logement» (22). Deze sociale woningen vertegenwoordigen 6,4% van het woningbestand van de gemeente. Dit is minder dan het door het Waalse Gewest aanbevolen quotum van 10%. Binnenkort zullen er twaalf nieuwe woningen aan de lijst worden toegevoegd.

Payez vos taxes en plusieurs fois

Vous éprouvez des difficultés pour payer vos taxes ? Saviez-vous que vous pouviez demander un plan de paiement ? Une démarche simple qui peut vous éviter bien des tracas.

Fin mai, ménages et entreprises ont reçu leur invitation à payer les taxes sur la collecte et le traitement des immondices ainsi que sur l'entretien des moyens d'évacuation des eaux usées.

Nous sommes bien conscients qu'il n'est pas toujours facile de s'acquitter de ces montants dans les délais imposés. C'est pourquoi nous vous informons qu'il est tout à fait possible de convenir avec l'administration communale d'un plan de paiement. Une démarche simple qui peut éviter bien des tracas et des coûts supplémentaires.

En effet, après plusieurs rappels, ces impayés sont envoyés automatiquement chez l'huissier. La prise en charge du recouvrement des taxes et redevances par voie d'huissier a pour conséquence des surcoûts à charge du contribuable. Les arriérés additionnés aux frais de procédures entamés peuvent multiplier jusqu'à sept fois le montant initialement dû ! Tandis que le plan de paiement vous permettra d'étaler les frais en fonction de votre situation financière.

Les demandes de plan de paiement peuvent être faites auprès du service de la Direction financière de l'administration :

- par téléphone au 02 397 14 70 ;
- par mail à l'adresse direction.financiere@enghien-edingen.be ;
- ou encore en nos bureaux, aux heures d'ouverture de l'administration.

Eind mei ontvingen gezinnen en bedrijven hun uitnodiging om de belastingen voor het ophalen en verwerken van afval en het onderhoud van de riolering te betalen. Wie moeite heeft om zijn belastingen te betalen, kan een betalingsplan aanvragen bij de dienst Financiën (02 397 14 70 of direction.financiere@enghien-edingen.be).

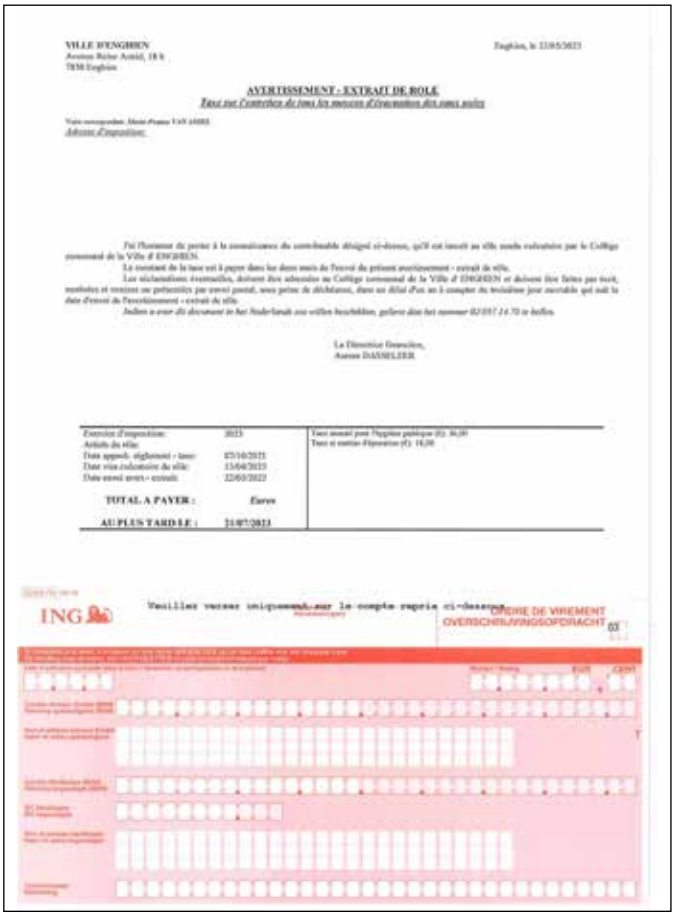
VILLE D'ENGHIEN

AVERTISSEMENT - EXTRAIT DE ROLE

TOTAL A PAYER :

AU PLUS TARD LE :

ING

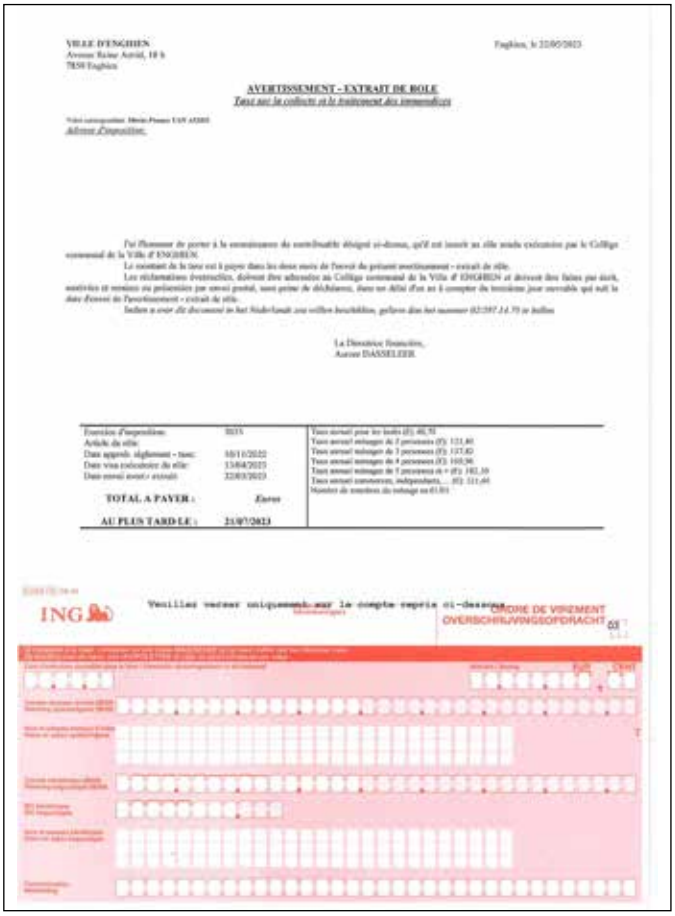
VILLE D'ENGHIEN

AVERTISSEMENT - EXTRAIT DE ROLE

TOTAL A PAYER :

AU PLUS TARD LE :

ING

Nouveauté au Home Saint Nicolas : les mardis récréatifs

Vous avez plus de 60 ans ? Vous recherchez une activité permettant les rencontres et les échanges ? Les mardis récréatifs sont faits pour vous.

La Maison de repos ouvre dorénavant ses portes les mardis pour accueillir les seniors de notre commune :

- à partir de 12h00 si vous souhaitez profiter d'un repas le midi.
- à partir de 14h30 pour partager, avec les résidents, un moment convivial autour de tables d'activités (jeux de cartes, jeux de sociétés, tables de discussion, activités manuelles...).

Les activités se terminent à 16h00 mais la cafétéria reste ouverte au public jusque 17h00.

Les mardis récréatifs sont accessibles uniquement sur inscription auprès de l'accueil de la Maison de repos au plus tard pour le vendredi précédent (préciser si vous arrivez à 12h00 ou à 14h30).

Infos : CPAS - rue d'Hoves 109 - 02 397 01 50
(en semaine, les jours ouvrables entre 08h00 et 18h30)

Les résidents ainsi que le personnel de la Maison de repos remercient la Régie de quartier pour le magnifique travail de restauration d'un meuble qui embellit dorénavant leur restaurant. Celui-ci a été récupéré par le biais d'un appel aux dons dans le cadre d'un projet d'aménagement du restaurant de la Maison de repos.

AVANT

APRES

Het bejaardenhuis opent voortaan zijn deuren op dinsdagnamiddag. Ze ontvangen op dan lokale senioren die op zoek zijn naar een gezellig samenzijn. De «recreatieve dinsdagen» kunnen vooraf worden gereserveerd (02 397 01 50).

AGENDA DES AÎNÉS (de juillet à septembre 2023)

En juillet : exposition « photos du Parc en noir et blanc » de Christophe Deville à La Radieuse, accessible tous les week-ends de juillet en fin de journée. Inauguration de l'exposition le vendredi 30 juin.

Samedi 19 août : voyage de l'APLE au « Chalet de l'étang » à Le Quesnoy.

Samedi 16 septembre à 13h30 : « après-midi dansant » à la salle Le Foyer à l'occasion du 32e anniversaire de l'APLE, suivi d'un repas gratuit pour les membres et jubilaires membres.

Samedi 23 et dimanche 24 septembre : week-end gastronomique de l'Amicale des Pensionnés du Bon Vieux Temps à la salle Le Foyer.

Mercredi 27 septembre à 14h : Fête des Aînés dans la salle des Acacias (Parc d'Enghien) – Infos et réservation : service animations (02 397 10 30).

Tous les mardis après-midi : « mardis récréatifs » à la Maison de repos (CPAS).

Tous les mercredis à 18h30 : « club de jeux d'échecs » à La Radieuse.

Tous les jeudis après-midi : réunions de l'Amicale des Pensionnés du Bon Vieux Temps au local.

A vos agendas

Ramassages des déchets

Ordures ménagères :
- Les jeudis (zone 1) : 13/07, 27/07, 10/08, 24/08, 07/09 et 21/09
- Les vendredis (zone 2) : 14/07, 28/07, 11/08, 25/08, 08/09 et 22/09

Papiers-Cartons :
- Le lundi (zone 2) : 11/07, 14/08 et 11/09
- Les mardis (zone 1) : 18/07, **mercredi** 16/08 et 12/09
- Rue du Veneur, les mardis : 04/07, 01/08, 29/08 et 26/09

A NOTER : Zone 1 : Centre, Quartier de la Gare, Quartier de la Dodane - Zone 2 : Petit-Enghien et Marcq

JUILLET

2 juillet : Braderie d'été – Infos : ACAE

Du 7 au 9 juillet : Festival LaSemo
Infos et tickets : www.lasemo.be

Les habitants d'Enghien peuvent bénéficier d'une réduction grâce au code promo **LSENGHIEN1J** (réduction de 5 euros sur les tickets 1 jour Adulte) ou **LSENGHIEN3J** (réduction de 10 euros sur les pass 3 jours Adulte).

*De inwoners van Edingen kunnen genieten van een korting met de promo code **LSENGHIEN1J** (korting van 5 euro op 1 daags-ticket voor volwassenen) of **LSENGHIEN3J** (korting van 10 euro op de 3-daagse ticket volwassenen).*

15 juillet à 16h et 20h : **Promenade contée « Mystère et boule de gomme »** par les Semeurs de Rêves – Infos et réservations : Centre Culturel

16 juillet à 14h30 : **Balade nature** « Nature au cimetière de Labliau » - Rendez-vous à l'église de Labliau – Gratuit – Infos : Office du Tourisme

20 juillet (en soirée) : **Banquet des Titjes** – Infos : Office du tourisme

23 juillet : **Balade Gourmande** – Infos et réservations : Office du tourisme

29 et 30 juillet : **Campement médiéval** au Parc d'Enghien Infos : Office du tourisme

AOUT

12 août (en matinée) : **première Fête du vélo** – Infos : Nautisport

12 août à partir de 16h30 : **« Balades contées : Sans frontières »** - Infos et réservations : Centre culturel

Du 17 au 26 août : **Rencontres musicales internationales d'Enghien (IMUSE)** – Infos : www.musicalenghien.com

20 août à 14h30 : **Balade nature « Le monde mystérieux des chauve-souris »** – Parc d'Enghien – Gratuit – Infos : Office du tourisme

21 août de 15h à 20h : **Don de sang** - Écuries

Du lundi 28 août au vendredi 8 septembre : Douzaine des sports - Infos : Nautisport

30 août de 15h à 19h30 : **Don de sang** – Salle Omnisport de Petit-Enghien

SEPTEMBRE

1er septembre à 21h : **Théâtre au château « Le système Ribadier »** de Feydeau – Infos et réservation : Office du tourisme

2 septembre : Festi'Handisport – Infos : Nautisport

3 septembre de 12h00 à 22h00 : **Thé dansant** « Roaring Twenties » (musique électro) - Arrière du château

9 septembre : Inauguration de l'École de Natation – Infos : Nautisport

Les 9 et 10 septembre : **Journées du Patrimoine** – Infos : Office du tourisme

10 septembre : **Fête de la nature** - salle des Acacias - Infos : service environnement

Du 15 au 17 septembre : **Equinoxe on tour** - Infos : Office du Tourisme

17 septembre à 14h30 : **Balade nature** « Admirons les couleurs dans le jardin des dahlias » – Parc d'Enghien – Gratuit – Infos : Office du tourisme

20 septembre : à 20h – **Conférence « L'ordre des templiers dans l'histoire »** - Combles des Ecuries – Infos : Cercle Royal Archéologique d'Enghien

22 septembre : Ciné-Club – Infos : Centre Culturel

Les 23 et 24 septembre : **week-end de la céramique et du verre** – Infos : Office du Tourisme

27 septembre à 14h : Fête des Aînés – Infos : service animations

Du 28 au 30 septembre : **Festival Chimères** – Infos : Centre Culturel

ABPRO CONSEILS

BANQUE ET ASSURANCES

FINTRO

BNP PARIBAS GROUP

Agent bancaire et courtier en assurances pour les particuliers, les indépendants et les PME.

AbPro Conseils SRL
Place du Vieux Marché 27 - 7850 ENGHIEN
02 / 395 45 98 - 0497 / 19 46 74
info@abproconseils.com - www.abproconseils.com

BCE 0776.597.044

Le Laboratoire Bauduin recrute

Vous êtes infirmier indépendant dans l'entité d'Enghien et périphérie ?

Vous réalisez des prélèvements de biologie à domicile ou vous avez l'opportunité d'en faire ?

Contactez-nous :
maxime.depoorter@labobaud.be
0472/73.25.01

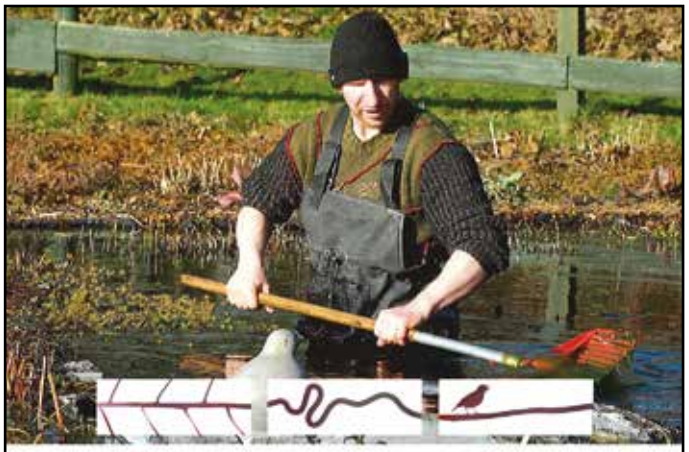

Champs du ruisseau

NICOLAS GILET · JARDINIER

ENTRETIEN & CRÉATIONS DANS LE RESPECT DE LA NATURE

0484 67.43.26 CHAMPSDURUISSEAU@GMAIL.COM

GAILLY

ENTREPRISE GÉNÉRALE DE PEINTURE ET DE DÉCORATION

RECOUVREMENT DE SOLS ET DE MURS
PARQUETS - STORES
AMÉNAGEMENT DE GRENIER
TAPISSAGE

130 ans

0477/65 72 37
info@gaillydeco.be
www.gaillydeco.be

Retrouvez-nous sur

40, RUE DE RONQUIÈRES • BRAINE-LE-COMTE

ENSEIGNEMENT DE PROMOTION SOCIALE D'ENGHIEN

EPSE

PORTES OUVERTES

DE 10H00 À 16H00
SAMEDI 02 SEPTEMBRE 2023

ENSEIGNEMENT SUPÉRIEUR DE TYPE COURT & ENSEIGNEMENT QUALIFIANT
FORMATIONS PROFESSIONNELLES & NUMÉRIQUES
COURS DE LANGUES - LOISIRS & ATELIERS

PLUS D'INFOS
www.epse.be
Rue du village 50 - 7850 Marcq
02 395 60 23 - info@epse.be

EPSE

FÉDÉRATION WALLONIE-BRUXELLES

La Ville encourage la végétalisation des façades

La Ville d'Enghien souhaite encourager le développement de la végétalisation des façades en centre-ville en s'appuyant sur une démarche participative des habitants.

Une plante grimpante qui recouvre la façade d'un bâtiment offre de nombreux avantages :

- Elle permet de lutter contre les ilots de chaleur ;
- Elle capte une partie de la pollution ;
- Elle favorise la biodiversité ;
- Elle participe à l'embellissement des rues.

Concrètement, si vous désirez installer une plante grimpante sur votre façade, la Ville peut vous aider en délivrant une autorisation pour la plantation de celle-ci sur le domaine public et en prenant en charge :

- la préparation de la fosse de plantation devant la façade (enlèvement de la dalle de trottoir ou des pavés) ;
- la fourniture de la plante grimpante.

Les personnes souhaitant participer à ce projet auront pour mission, la plantation et l'entretien de la plante grimpante (arrosage si nécessaire, taille...).

Pour tous renseignements complémentaires, n'hésitez pas à prendre contact avec le service environnement au 02 397 14 43 ou par mail à environnement@enghien-edingen.be.

Arbrenkit 3.0, commandez vos plants

Planter 350.000 arbres à l'horizon 2025 ? C'est l'objectif que s'est lancé le Conseil de Développement de Wapi. C'est pourquoi le projet « Un Arbre pour la Wallonie picarde » a relancé son opération Arbrenkit 3.0, une action de conseils et de distributions gratuites d'arbres, de haies et de fruitiers sur base de commandes effectuées sur le site www.arbrenkit.be. Que vous soyez un particulier, une école, un collectif, une entreprise ou un agriculteur, n'hésitez pas à passer commande.

De stad Edingen wil het aanbrengen van groen aan de gevels in het stadscentrum stimuleren. Wij kunnen u helpen om een klimplant op uw gevel te laten groeien. Dit doen we niet alleen door een vergunning af te leveren die het planten ervan op het openbaar domein toelaat maar ook door te zorgen voor de voorbereiding van de plantput voor de gevel en de levering van de klimplant.

Electricité : gérer sa facture et ses consommations sans péter les plombs !

Nous sommes nombreux à nous poser des questions sur notre facture d'énergie et essayons de comprendre quels sont les appareils électriques qui font grimper notre consommation d'électricité.

1) Faut-il choisir un contrat d'énergie à tarif fixe ou à tarif variable ?

C'est LA question que presque tout le monde se pose avec le retour des contrats à tarif fixe chez plusieurs fournisseurs. Pour rappel, un tarif fixe vous assure de fixer le prix de votre énergie pour les 12 prochains mois. Un tarif variable adaptera le prix de votre énergie tous les mois ou tous les 3 mois (fréquence variant selon le contrat) en fonction du prix de l'énergie sur le marché.

Comme il est impossible de prévoir l'évolution du prix de l'énergie, voici quelques éléments pour vous aider à prendre votre décision. Les contrats fixes coûtent plus chers que les contrats variables car l'incertitude pousse les fournisseurs à se protéger contre une possible augmentation des prix.

Evolution des composantes du prix du kWh électrique de 2021 à 2022 (Belpex-M)

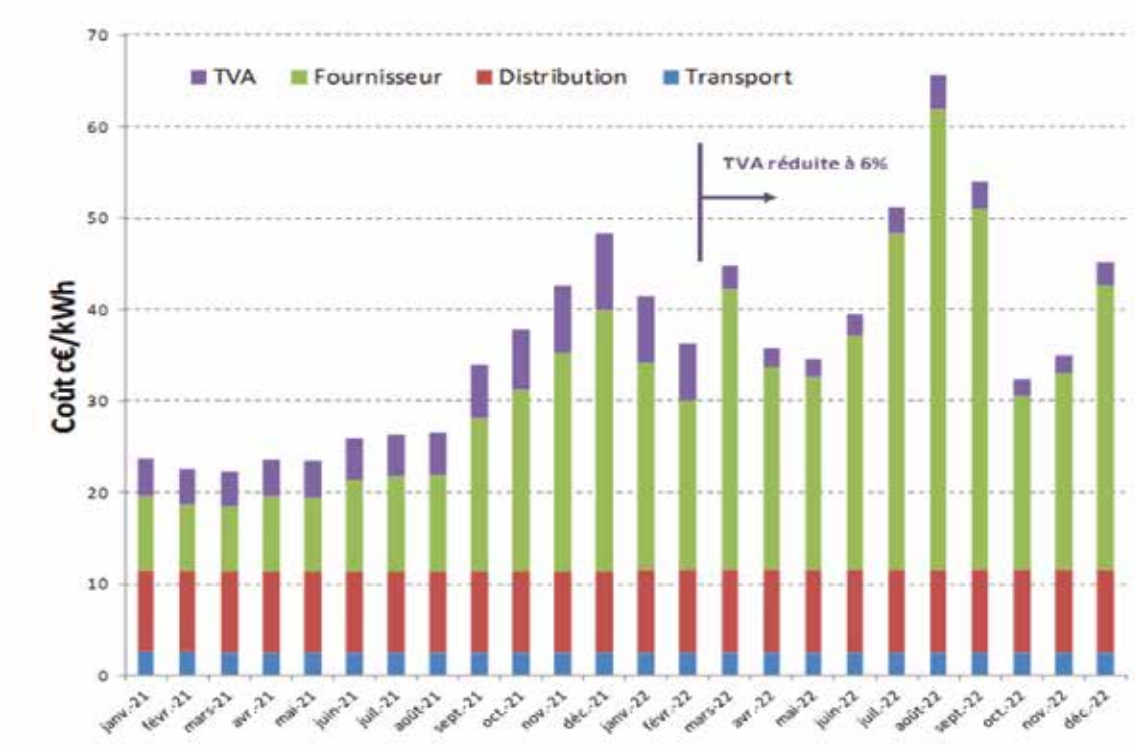

En fonction de votre situation, il y a donc 2 possibilités :

Choix 1 : Si vous pensez que le prix de l'électricité augmentera à nouveau et/ou qu'une augmentation supérieure au tarif fixe actuel est financièrement insupportable, un contrat à tarif fixe est la meilleure option.

Choix 2 : Si vous pensez que les prix de l'énergie vont se stabiliser et que vous pouvez prendre le risque financier d'une augmentation supérieure au tarif fixe actuel, un contrat à prix variable devrait être la meilleure option.

Dans tous les cas, il est indispensable de comparer régulièrement les offres des fournisseurs grâce à des comparateurs d'énergie. Pour rappel, il est toujours possible de changer de contrat et de fournisseur à tout moment.

2) La puissance (W) et la consommation (kWh), quelle différence ?

On peut établir une analogie avec l'ouverture d'un robinet dans un réservoir d'eau. L'eau présente dans le réservoir représente ce que vous payez, soit la quantité d'énergie consommée et s'exprime en **kilowattheure (kWh)**. Le débit d'eau du robinet est équivalent à la puissance de l'appareil et s'exprime en Watt (W) ou kiloWatt (kW).

1 kWh = l'énergie consommée pendant 1 heure par appareil d'une puissance de 1 kW (= 1000W).

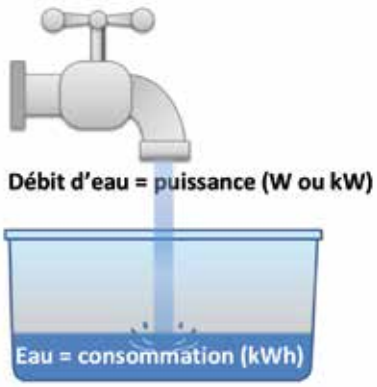

3) Quels équipements électriques consomment le plus ?

A travers quelques moyennes de puissances et de consommations, voici quelques éléments de réponse à adapter à votre profil de consommation :

Climatisation (à limiter)

400 W à 5000 W

Conseil : protéger les fenêtres des apports solaires et aérer au maximum la nuit.

Lave-linge et sèche-linge

2000 W à 2500 W

Lave-linge : 0,50 à 1 kWh/cycle

Sèche-linge : 1,40 à 3,31 kWh/cycle

Conseil : faire sécher le linge naturellement.

Taque de cuisson ou four

1000 W à 2000 W

1 à 2kWh par taque

Conseils : mettre un couvercle sur les casseroles et baisser la puissance.

Frigo et/ou congélateur

40 W à 200 W par intermittence pour maintenir la température **24h/24**

Conseil : dégivrer le congélateur régulièrement pour éviter qu'il fonctionne jusqu'à 30% plus souvent que la normale.

Ampoules

5 W à 300 W

Conseil : remplacer les ampoules énergivores par des leds de qualité (bien vérifier que c'est possible si vous gardez le luminaire).

Envie d'aller plus loin ? : www.jediminuemafacture.be

Moet ik kiezen voor een energiecontract met vaste of variabele tarieven? Wat is het verschil tussen vermogen (W) en verbruik (kWh)? Welke elektrische apparaten verbruiken de meeste energie? Dit zijn slechts enkele van de vragen die dit artikel wil beantwoorden met de bedoeling u zo te helpen uw energiefactuur onder controle te blijven houden.

Incivilités : la médiation avant la répression

Le Conseil communal a décidé de modifier le règlement-redevance sur les versages sauvages en prévoyant différents paliers en fonction de l'ampleur du dépôt constaté. La médiation est privilégiée avant la sanction en cas de récidive.

En 2022, 122 infractions environnementales ont été constatées (notamment 67 dépôts autour des PAV et 17 dans les poubelles publiques). Sur les 122 constatations, 37 ont conduit à une amende administrative infligée par le fonctionnaire sanctionnateur (certains dossiers sont encore ouverts). Dans 59 cas, aucun procès-verbal n'a été rédigé car les agents constatateurs se sont engagés dans un processus de médiation et de dialogue avec les personnes identifiées comme responsables d'un comportement inadéquat. Dans ces cas, un avertissement a été donné. Il est remarquable de constater qu'aucune récidive n'a été observée chez les personnes averties.

Agents constatateurs et fonctionnaires sanctionnateurs... quelle différence ?

L'agent constatateur est un employé communal qui constate l'infraction. Le sanctionnateur travaille quant à lui au niveau de la province. Il donne suite au constat et sanctionne le comportement incivique par le biais d'une amende.

Plus de souplesse pour le règlement-redevance sur les versages sauvages

Les citoyens sanctionnés par une amende pour un dépôt clandestin doivent également payer une redevance pour le travail peu agréable du personnel qui doit identifier et évacuer les dépôts. Jusqu'à présent, cette redevance communale se divisait en deux catégories : les petits et les gros dépôts. Pour offrir une plus grande souplesse, les redevances sont désormais classées en quatre catégories : 50 € pour les petits déchets (volume inférieur à 10 litres), 108 € pour les dépôts mineurs (volume entre 10 et 60 litres), 350 € pour les dépôts majeurs (volume entre 60 et 180 litres) et 539 € pour les dépôts volumineux (plus de 180 litres).

Parmi les incivilités : les déjections canines

Source d'inspiration pour notre poisson d'avril (et non l'Administration communale ne distribue pas des couches lavables pour vos amis à quatre pattes), la problématique des déjections canines fait toujours autant parler d'elle. Quelle ne fut pas notre déception de constater que les enfants couraient entre des crottes de chien dans le Parc lors de la chasse aux œufs !

Afin d'essayer de trouver des solutions constructives à cette problématique, le

service environnement a organisé un groupe de travail avec quelques citoyens. Plusieurs endroits critiques de la commune ont été identifiés. Des actions concrètes seront menées dans les prochains mois, accompagnées d'une campagne de communication. Là aussi, la sensibilisation via les gardiens de la paix est privilégiée avant de passer aux sanctions et limitations d'accès s'il n'y a pas d'amélioration.

11 nouveaux ilots de tri

Nous vous en parlions dans un précédent News et elles sont là ! De nouvelles poubelles sont installées à Enghien, Marcq et Petit-Enghien. Retrouvez leur plan d'implantation sur www.enghien-edingen.be.

Enghien Ville propre

SAVE THE DATE

En 2023, l'ASBL Enghien Environnement Nature et Transition (E.E.N.T.) fêtera ses 50 ans d'existence. En 50 ans, l'ASBL n'a cessé d'organiser de nombreux évènements en faveur de la Nature et de la Biodiversité sur le territoire d'Enghien.

Les activités qu'elle propose, en partenariat avec la Ville, sont nombreuses et variées : opération batraciens au bois du Strihoux, protection des chauves-souris, relevés botaniques, visites guidées, participation aux journées wallonnes de l'eau, chantiers participatifs de plantation, bourses d'échange de plantes, conférences, etc. Elle est également un partenaire de poids pour EnghieNature (anciennement le P.C.D.N.).

Afin de célébrer leurs 50 printemps, E.E.N.T et la Ville d'Enghien organise une grande fête en l'honneur de la Nature **le dimanche 10 septembre 2023 de 10h à 18h** au Parc d'Enghien. A cette occasion, une quinzaine d'associations en lien avec la Nature participeront. Au programme : balade nature, balade en calèche, stands avec ateliers - animations, conférence.

De Gemeenteraad heeft besloten het reglement inzake zwerfvuil te wijzigen door verschillende tarieven in te voeren. De tarieven zijn afhankelijk van de omvang. In geval van herhaling wordt de voorkeur gegeven aan bemiddeling alvorens een sanctie op te leggen. Van de 122 milieudelicten die in 2022 werden vastgesteld, was er geen enkele recidive door personen met wie de controleambtenaren een dialoog zijn aangegaan.

Bientôt un réseau de points-nœuds pédestres à Enghien !

Connaissez-vous le système des points-nœuds ? Il s'agit d'itinéraires balisés sous forme de numéros. Ce maillage permet à l'utilisateur de composer l'itinéraire de son choix en fonction de la distance qu'il souhaite parcourir.

Enghien dispose d'un réseau points-nœuds vélo mais pas encore pédestre. En Wallonie picarde, seul le Pays des Collines dispose d'un tel réseau. En collaboration avec la Maison du Tourisme de la Wallonie Picarde et la Province de Hainaut, la commune a répertorié les sentiers de l'entité en vue d'étendre le réseau du Pays des Collines. Les nouveaux sentiers créés dans le cadre de l'aménagement foncier rural de Labliau ont également été intégrés dans le projet. La création de ce nouveau réseau permettra en outre de se connecter au réseau flamand des « knooppunten » du Pajottenland, dont les balises se trouvent aux frontières de notre commune.

Le réseau est à présent disponible en test. Amateurs de balades à pied ? Faites-vous connaitre auprès de l'office du tourisme (tourisme@enghien-edingen.be ou 02 397 10 20) pour tester ces promenades et partager vos remarques et suggestions !

Sedert enkele maanden werkt de gemeente nauw samen met het 'Maison du Tourisme de la Wallonie Picarde' en de provincie Henegouwen aan een netwerk van voetgangersknooppunten. Het voorlopige netwerk ligt nu ter inzage van het publiek. Houdt u van wandelen? Contacteer de Dienst voor Toerisme (tourisme@enghien-edingen.be of 02 397 10 20) om deze wandelingen uit te proberen en uw opmerkingen en suggesties mee te delen!

Sept nouveaux guides touristiques

Durant le second semestre 2022, la Ville d'Enghien a mis sur pied une série de cours destinés à former de nouveaux guides touristiques. En l'espace de quatre mois, les candidats ont balayé la vaste matière que doit connaitre tout guide touristique d'Enghien. La formation s'est clôturée par une épreuve orale suivie d'un guidage sur un thème au choix. Au terme de ce programme intense, sept passionnés (quatre hommes et trois femmes) ont été reconnus guides par la Ville.

Edingen heeft zeven nieuwe toeristische gidsen! Welkom!

Histoires contées et émerveillement tout cet été

Après le succès du Festival P'tit Môme et des représentations des ateliers de théâtre, le Centre culturel d'Enghien (CCE) vous invite à découvrir cet été le pays des histoires sous toutes ses coutures.

LaSemo ouvrira ses portes du 7 au 9 juillet. Le CCE a programmé une brochette de conteurs et conteuses dans la fameuse Tour des contes pour le plaisir de vos oreilles.

Le samedi 15 juillet, les Semeurs de Rêves vous convieront à une promenade contée dans le bel écrin du parc à la découverte de leurs nouvelles histoires, « Mystère et boule de gomme » (dès 8 ans).

Rendez-vous incontournable du mois d'août, les Balades contées, une balade-spectacle « Sans frontière » pour toute la famille au cœur de la Forêt des Secrets. Le samedi 12 août, vous serez guidés sur les chemins de l'imaginaire et de la fantasy, à la découverte de personnages étranges qui feront frémir petits et grands.

Du 28 au 30 septembre, préparez-vous à vivre 3 jours merveilleux au pays des histoires contées avec le festival « Chimères ». 19 spectacles contés pour tous les âges et imaginaires, proposés en scolaire ou en tout public par la Fédération des conteurs professionnels.

Deze zomer nodigt het Cultureel Centrum van Edingen u uit om het land van de verhalen vanuit alle hoeken te ontdekken met hun «Tour des contes» tijdens het festival LaSemo van 7 tot 9 juli, de verhalenwandelingen op zaterdag 15 juli en zaterdag 12 augustus en het festival «Chimères» van 28 tot 30 september.

La Fédération des Conteurs professionnels recherche des chambres chez l'habitant pour accueillir les hôtes étrangers lors du festival « Chimères ».

CHIMERES

Plus d'infos : 0477 75 75 07 ou federationdesconteurs@gmail.com

De Federatie van Beroepsvertellers zoekt kamers bij particulieren om buitenlandse gasten te ontvangen tijdens het festival «Chimères». Meer informatie: 0477 75 75 07 of federationdesconteurs@gmail.com.

Stages d'été

Stages de conte préparatoires à LaSemo, à la promenade contée et aux Balades contées, accessibles au plus de 18 ans (23 au 25 juin et 30 juin au 2 juillet) et au plus de 14 ans (4 au 6 juillet).

Stages « Balades contées », du 4 au 6 juillet (conte) et du 1er au 11 août (théâtre). Présentation du spectacle le 12 août.

Informations : Centre culturel d'Enghien - 7, rue Montgomery - 02 396 37 87- info@ccenghien.org
Programme complet sur www.ccenghien.com

MATINÉE DÉCOUVERTE
le dimanche

Accès facile depuis Bxl, Ath, Soignies et Ninove

Programme
- 10h30 Accueil des participants I € 5 p.p.
- 10h45 **INITIATION & DEMONSTRATION DE GOLF**
- 12h30 Drink et infos: comment débuter le golf ?
- 13h00 Fin

GOLF CLUB ENGHIEN

INSCRIVEZ-VOUS !
info@golfclubenghien.com • 02-397 03 10
www.golfclubenghien.com

DÉCOUVREZ LE GOLF !

WIELANT

REMPART ST. JOSEPH, 34 - 7850 ENGHIEN
02/395.56.06

SCAN ME

HEURES D'OUVERTURE :
LU-VEN : 9H - 18H30 • SA : 9H - 18H • DI:FERMÉ

WWW.WIELANT.COM

DÉCORATION - MÉNAGE - ÉLECTRO - ART DE LA TABLE

Regifo Edition

Ce bulletin est réalisé par la sprl REGIFO Edition

Nous remercions les annonceurs pour leur collaboration à la parution de ce trimestriel. Nous nous excusons auprès de ceux qui n'auraient pas été contactés.

Si vous souhaitez paraître dans le prochain numéro, contactez-nous :

071/740 137
info@regifo.be - www.regifo.be

Service local - SILLY et alentours

MATTHIEU MULTI SERVICES

PETITS TRAVAUX INT. / EXT.

Petites réparations, Jardinage, Nettoyage gouttière, Débouchage évier, Encombrants, ...

0455.11.84.91

La communication évolue … votre Zone de Police également !

Si, en cas d'urgence, il est indispensable de former le 101, saviez-vous que, pour déposer une plainte non urgente auprès de la police, il était possible de prendre un rendez-vous en ligne ?

En vigueur depuis le 1er juin 2023, cette nouvelle fonctionnalité rend votre police encore plus proche de vous et présente des avantages non négligeables : éviter les délais d'attente, choisir votre créneau horaire et recevoir un accueil personnalisé. Comment faire ? Rien de plus simple, il suffit de vous rendre sur le site www.policesylleetdendre.be. Votre zone de police reste bien entendu disponible par téléphone au 068 30 33 10 tous les jours ouvrables, de 7h30 à 17h.

Sinds 1 juni 2023 is het mogelijk om online een afspraak te maken voor het indienen van een niet-spoedeisende klacht bij de politie (www.policesylleetdendre.be).

En toute saison, entretenez votre trottoir

Le Règlement Général de Police (article 61) prévoit que tout riverain d'une voie publique est tenu de veiller à la propreté de l'accotement aménagé, du trottoir, du filet d'eau et de la grille de l'avaloir devant la propriété qu'il occupe. Propriétaire ou locataire, vous êtes responsable de l'entretien du trottoir accoté à la bâtisse que vous occupez. Vous devez donc, en toute saison, vous assurer de la propreté de celui-ci et avez l'obligation de le déblayer pour éviter les chutes dont vous pourriez être tenu pour responsable. Vous n'avez pas de trottoir près de chez vous ? Attention, le règlement s'applique alors à une bande de deux mètres le long de votre maison.

Herinnering: het Algemeen Reglement van Politie (artikel 61) bepaalt dat alle bewoners van een openbare weg verantwoordelijk zijn voor het netjes houden van de bermen, trottoirs, waterafvoeren en kolken voor hun eigendommen. Hebt u geen trottoir, dan geldt de verordening voor een strook van twee meter langs uw huis.

Protégez votre vélo

Jusqu'à 6.000 € pour les commerçants et porteurs de projets

Objectif Proximité est un programme de subvention de la Ville d'Enghien et de son Agence de Développement Local (ADL), soutenu par le Gouvernement wallon. Ce nouveau dispositif vise à renforcer la dynamique commerciale des centres-villes.

Objectif Proximité soutient l'installation de nouveaux commerçants et aide à la pérennisation et au développement des commerces existants. L'objectif est d'accroître l'attractivité des pôles de centralité en y encourageant la qualité et la mixité de l'offre commerciale.

Objectif Proximité comprend deux volets :

- « Je m'installe » vise à soutenir l'installation de nouveaux commerces qualitatifs dans des cellules commerciales vides du périmètre défini.
- « Je me réinvente » est destiné aux commerces existants du périmètre défini désirant faire évoluer ou changer leur business model afin de pérenniser leur présence dans le centre-ville.

Dans quel périmètre et pour quelles activités ?
Une partie importante des rues suivantes est incluse dans le périmètre au sein duquel le bénéfice de la prime peut être accordé : rues Montgomery (partie haute), d'Hérinnes, de Bruxelles, Place du Vieux Marché et Grand Place.

Besoin de plus de précisions? Prenez contact avec l'ADL (02 397 08 31 ou adl@enghien-edingen.be).

Objectif Proximité is een subsidieprogramma van de stad Edingen en haar Lokale Ontwikkelingsmaatschappij, met de steun van de Waalse regering. Deze nieuwe actie heeft tot doel de commerciële dynamiek van de stadscentra te bevorderen door de komst van nieuwe handelaars te stimuleren en de bestaande handelaars bij te staan in hun verder ontwikkeling.

Du neuf dans vos commerces

La Cuisine de mon père : nouveau Concept

Le restaurant lance « Les Afterwork du Jeudi ». « *Nous voulons proposer une expérience différente à nos clients. Les afterworks sont de plus en plus populaires et nous avons décidé de nous lancer dans l'aventure. Nous voulons offrir un lieu convivial où les gens peuvent se retrouver après le travail pour se détendre et se divertir* », explique Jordi, le propriétaire.

Adresse : Grand Place, 30 à Enghien - 02 395 49 18 - lacuisinedemonpere@skynet.be

JMR sur la Place de Petit-Enghien

Depuis le 15 avril, Valérie et Jean-Michel sont présents sur la place de Petit-Enghien tous les samedis de 9h à 13h pour vous proposer des produits locaux frais et de qualité. Leur initiative vise à dynamiser la place du village. Tous les samedis de 9h à 13h

Adresse : Place de Petit-Enghien - 0477 19 33 54

Nouveaux commerçants – Nouvelles activités

■ Aytech Gsm

Avec dix ans d'expérience dans le secteur de la téléphonie, Kheiro a décidé de se lancer et d'ouvrir son propre magasin dans le centre-ville de notre cité.

Aytech GSM propose la réparation des smartphones, tablettes, PC, Mac et consoles, mais aussi la vente de smartphones neufs ou d'occasion ainsi que divers accessoires. Il est également possible de formater votre PC ou votre tablette. Les tarifs sont attractifs et surtout, vous récupérez rapidement votre smartphone.

Petit plus pour notre centre-ville : vous pouvez déposer ou recevoir vos colis UPS.
Rue de Bruxelles, 60 à Enghien - 0499 91 52 99

■ LDG Social Humanity

En tant qu'assistante sociale indépendante, Lucy vous accompagne dans vos différentes démarches :
- la gestion administrative ;
- la gestion budgétaire ;
- le maintien à domicile ;
- l'accompagnement psycho-médico-social ;
- l'accompagnement administratif après le décès d'un proche.

Travailler le social d'une nouvelle façon est un challenge réussi pour Lucy qui vous accompagne sans délai dans le temps d'une manière flexible, globale et consciencieuse.

0472 32 62 15
info@ldg-socialhumanity.be - www.ldg-socialhumanity.be

■ VDG Chauffage - Plomberie

Fort d'une expérience de plus de dix ans en tant que chauffagiste, Franck a décidé en août 2022 de se lancer comme indépendant à Marcq en tant que plombier-chauffagiste certifié. Vous pouvez compter sur lui pour tous les types de travaux, notamment :
- remplacement d'une chaudière gaz ou mazout ;
- rénovation ou installation d'une nouvelle salle de bain ;
- installation de chauffage par le sol et chauffage central ;
- ramonage de cheminée ;
- installation de boiler ;
- résolution de problèmes tels que panne de chauffage, canalisations bouchées, etc.

Franck est à votre écoute et propose des solutions adaptées à votre situation. Le devis est gratuit et le dépannage est disponible 7j/7 et 24h/24, ou presque. De plus, le patron est toujours présent sur le chantier.

0496 25 52 05 - vdg.technics@gmail.com - www.vdg-technics.be

Un appartement pour y habiter, mais surtout pour y vivre.

Fort de tous ses avantages qui lui permettent d'afficher fièrement le qualificatif d'écoquartier, "Les Aulnées" est avant tout une invitation à y habiter.
L'écoquartier Les Aulnées concilie logements, services et commerces de proximité ainsi que des enseignes plus importantes implantées dans le centre commercial Les Archers situé en bordure directe du projet.
Sans oublier ses aménagements extérieurs favorisant l'interaction sociale : parcs, aires de jeux, place centrale, plans d'eau et jardins partagés. Proche de la gare et d'un réseau de transports publics dense, vous profiterez de toutes les facilités pour vous déplacer à pied ou en vélo en toute sécurité.

A VENDRE à Soignies:

Studios et appartements de 1 à 3 chambres avec terrasse. PEB A

A partir de

157.000€ **Cave incluse**
Hors frais

067/700.144

DELZELLE RESIDENTIELS